

# Benvenuti all'esame dell'EHRA!

Benvenuti all'esame di certificazione di primo livello dell'EHRA sull'iPad! Questa breve introduzione vi aiuterà ad orientarvi sulle modalità di esecuzione dell'esame e vi presenterà i servizi disponibili. Leggete queste istruzioni attentamente. Esse saranno disponibili anche sull'iPad presente durante l'esame.

## Informazioni per il candidato e login



Nella prima schermata dovrete inserire un “codice esame” che vi forniremo il giorno della prova. Nella seconda schermata dovrete inserire: il vostro nome, il vostro cognome e la vostra data di nascita assieme al vostro ID dell'esame dell'EHRA (riportato sul vostro tavolo sotto il cartellino con il vostro nome). Una volta inseriti tutti i dati correttamente, premete “OK”.

## Video tutorial

In seguito vi verrà proposto un breve tutorial. **NB:** siete già in grado di accedere a questo video tutorial prima dell'esame cliccando sul link qua riportato:

<http://www.escardio-org/communitites/EHRA/accreditation/Pages/ipad-exam.aspx>

che è stato preparato per voi dall'Ufficio Certificazioni ESC. Provate a visitare il sito e a guardare il video, così da familiarizzare con la procedura d'esame. Il giorno della prova, seguendo il tutorial, vi sarà data l'opportunità di rispondere a due domande. Le risposte a queste domande NON saranno utilizzate in seguito per il calcolo del risultato finale del vostro esame! Utilizzatele, invece, per familiarizzare con i diversi elementi delle domande, la navigazione all'interno dell'applicativo, della schermata riassuntiva, etc., come sottolineato in basso.

## Affrontare l'esame

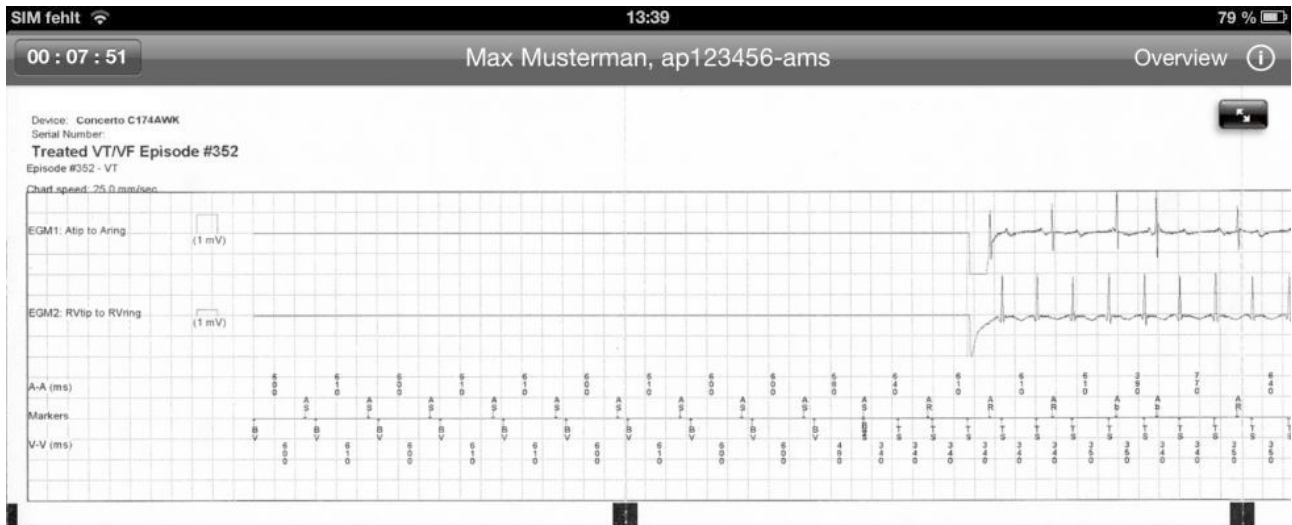

### TEST Question 1/2:

What is the rhythm after the second ATP has been delivered, and how is it terminated?

### Answer:

- Atrial flutter / atrial tachycardia, terminated by internal shock
- Atrial fibrillation, terminated by external shock
- Ventricular tachycardia, terminated by internal shock
- Ventricular fibrillation, terminated by internal shock
- Ventricular fibrillation, terminated by external shock



Flag

Next →

Start Exam

La schermata principale è divisa in diverse sezioni. Nella metà superiore potete vedere i tracciati del programmatore, la programmazione del device, gli ECG, le radiografie e altro materiale (in base ai tasti di modalità attivi, metà inferiore della figura). L'immagine, nell'esempio il tracciato del programmatore, può essere fatta scorrere da sinistra a destra (sia toccando due volte su di essa sia premendo il tasto zoom nell'angolo in alto a destra). L'immagine può essere zoomata anche allontanando due dita partendo dal centro dello schermo (per esempio allontanando le dita verso l'angolo in basso a destra e quello in alto a sinistra).



Nell'angolo in basso a sinistra potrete trovare la descrizione del caso.

Sia la domanda che le possibili risposte sono riportate nella parte dello schermo in basso a destra.

**NB:** per alcune domande potreste aver bisogno di far scorrere verso il basso la pagina per poter leggere tutte e cinque le risposte. Ogni domanda ha cinque possibili risposte, delle quali soltanto una è corretta.

Nella parte dello schermo in basso a destra avete la possibilità di passare alla successiva o alla precedente domanda. Potete anche flaggare le domande, in modo da poterle ritrovare più facilmente in un secondo momento nella schermata riassuntiva (vedi sotto).

Nella parte più bassa dello schermo, sulla sinistra, trovate i tasti delle diverse modalità. Prestate attenzione al fatto che non tutte le modalità sono disponibili per tutte le domande, infatti, le domande con immagini hanno raramente più di una modalità disponibile.

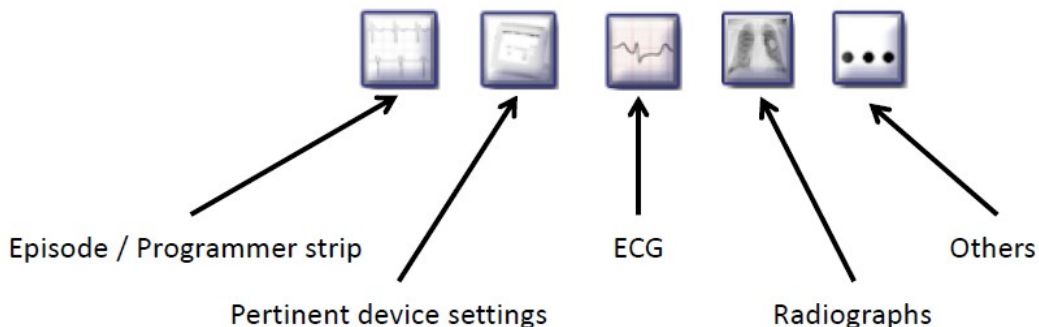

**NB:** alcune immagini potrebbero richiedere uno scorrimento da sinistra a destra, in modo da mostrare tutte le informazioni rilevanti e necessarie per rispondere alla domanda!

## Calibri

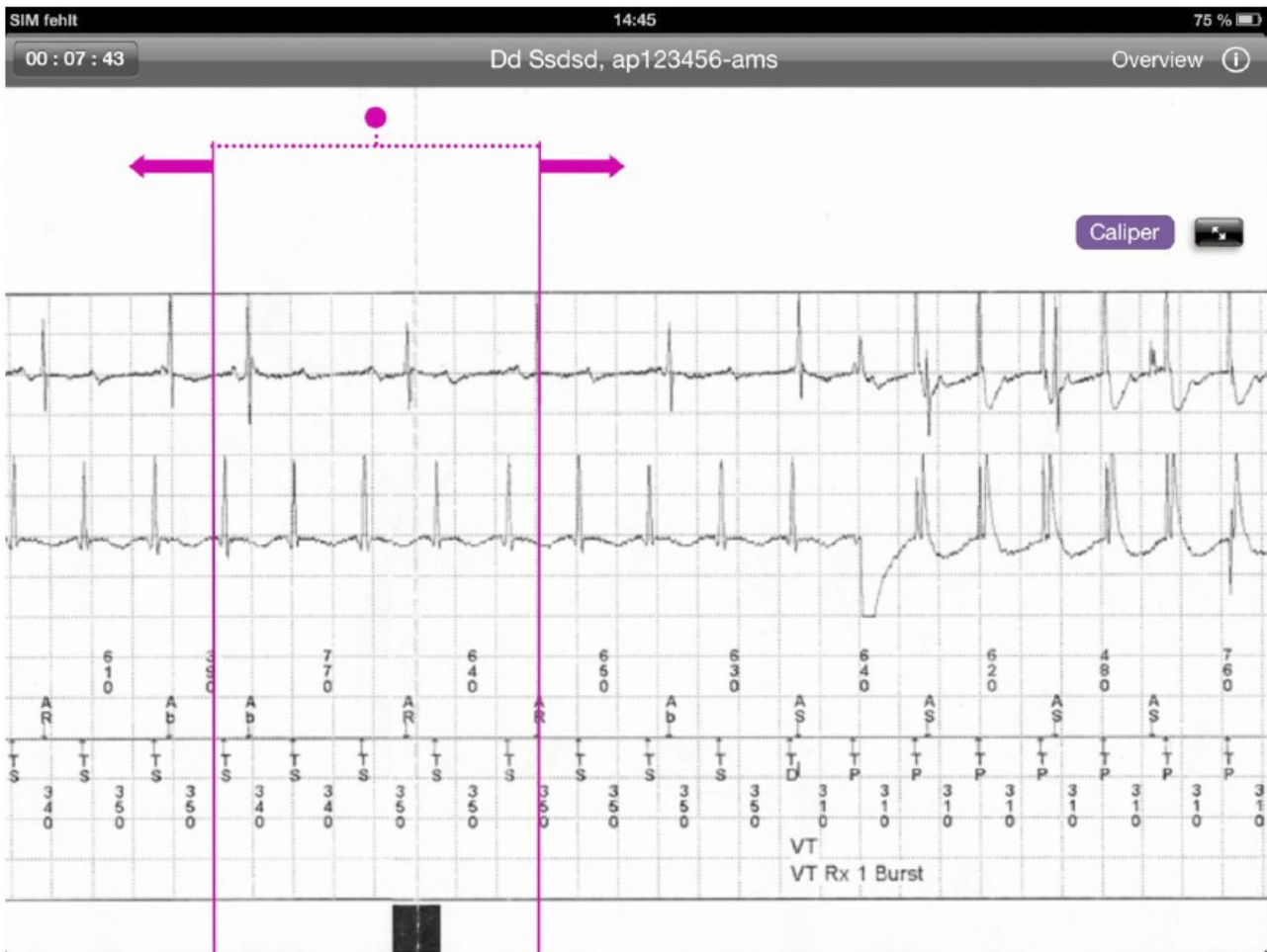

Negli ECG, nei tracciati del programmatore e in alcune altre modalità, può essere fatto apparire o scomparire un calibro, cliccando sul tasto “calibro” nell’angolo in alto a destra dello schermo. Per poter usare il calibro l’immagine deve essere zoomata a schermo intero, toccandola due volte o cliccando il tasto zoom nell’angolo in alto a destra. Cliccando e trascinando la freccia destra o la sinistra o uno dei due margini, si muoverà rispettivamente il limite destro o sinistro del calibro. Selezionando e trascinando il pallino tra i due margini si muoverà l’intero calibro. Utilizzate un attimo di tempo durante le due domande di prova per familiarizzare con l’utilizzo del calibro.



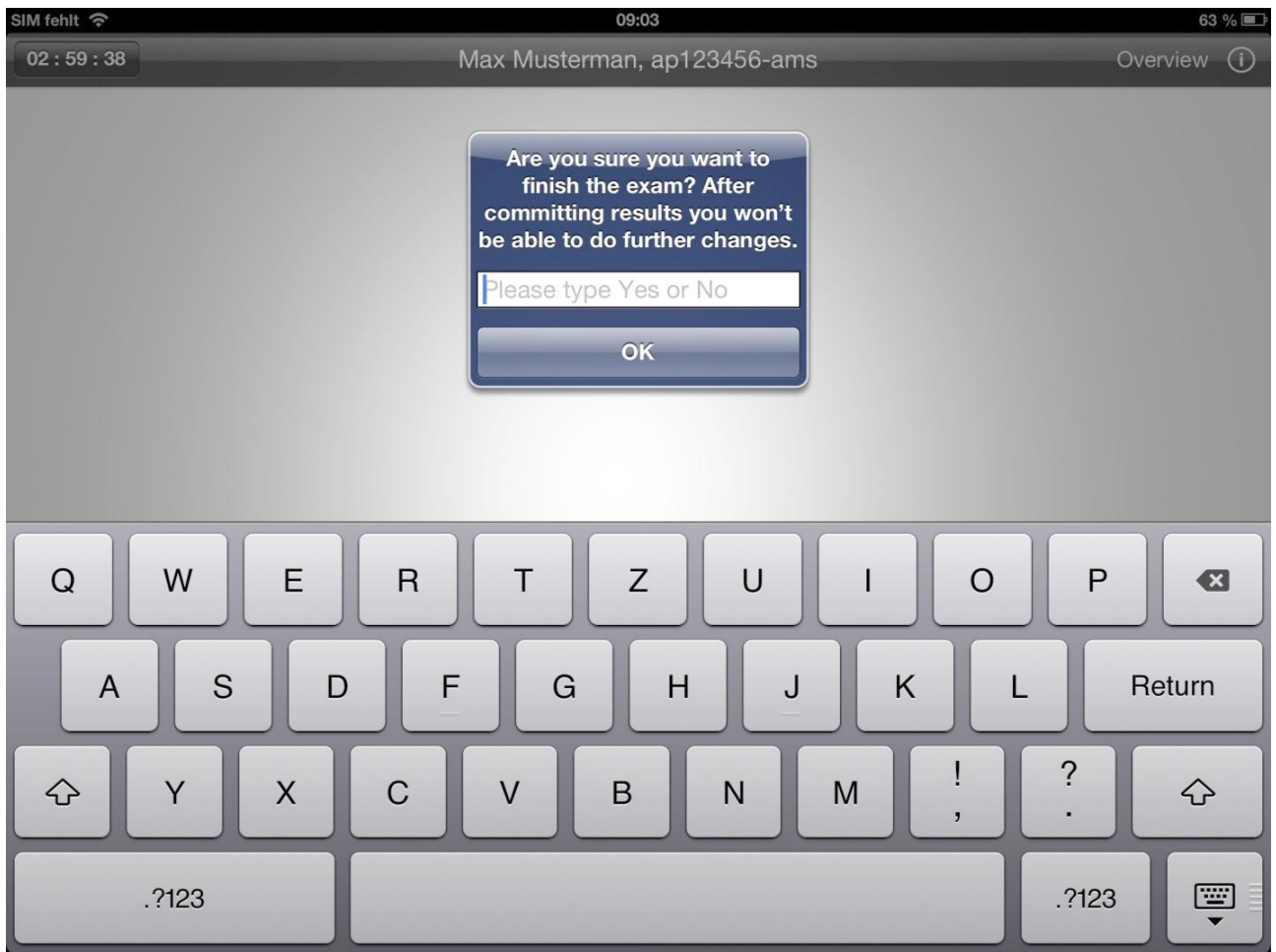

Immagine della domanda di sicurezza prima della conclusione dell'esame.

**BUONA FORTUNA!!!**